



Comune di Sonico

Provincia di Brescia

	PIANO TRIENNALE DI PREVENZIONE DELLA CORRUZIONE 2014-16
	(articolo 1, commi 8 e 9, della L. 6-11-2012 numero 190 recante le <i>disposizioni per la prevenzione e la repressione della corruzione e dell'illegalità nella pubblica amministrazione</i>)
	adottato con deliberazione della Giunta Comunale n. 06 del 24/01/2014

1. PREMESSE

La sempre maggiore attenzione alla prevenzione dei fenomeni corruttivi nell'amministrazione della *res publica* ha portato all'approvazione della Legge 6 novembre 2012 n. 190 "Disposizioni per la prevenzione e la repressione della corruzione e dell'illegalità nella pubblica amministrazione", che ha disciplinato in modo organico un piano di azione, coordinata su tutto il territorio nazionale, volto al controllo, prevenzione e contrasto della corruzione e dell'illegalità.

La riforma, presentata come momento imprescindibile per il rilancio del Paese, poiché tesa ad implementare l'apparato preventivo e repressivo contro l'illegalità nella pubblica amministrazione, corrisponde all'esigenza di innovare un sistema normativo ritenuto da tempo inadeguato a contrastare fenomeni sempre più diffusi e insidiosi ed è volta a ridurre la "forbice" tra la realtà effettiva e quella che emerge dall'esperienza giudiziaria.

L'obiettivo è la prevenzione e la repressione del fenomeno della corruzione attraverso un approccio multidisciplinare, nel quale gli strumenti sanzionatori si configurano solamente come alcuni dei fattori per la lotta alla corruzione e all'illegalità nell'azione amministrativa.

In specifico si pongono a sostegno del provvedimento legislativo motivazioni di trasparenza e controllo proveniente dai cittadini e di adeguamento dell'ordinamento giuridico italiano agli standards internazionali.

Le motivazioni che possono indurre alla corruzione trovano riscontro nei seguenti due ordini di ragioni:

- ragioni economiche, derivanti dal bilanciamento tra l'utilità che si ritiene di poter ottenere, la probabilità che il proprio comportamento sia scoperto e la severità delle sanzioni previste;
- ragioni socio-culturali: la corruzione è tanto meno diffusa quanto maggiore è la forza delle convinzioni personali e di cerchie sociali che riconoscono come un valore il rispetto della legge: dove è più elevato il senso civico e il senso dello Stato dei funzionari pubblici, i fenomeni corruttivi non trovano terreno fertile per annidarsi.

La corruzione, e più generale il malfunzionamento dell'amministrazione a causa dell'uso a fini privati delle funzioni attribuite, ha un costo per la collettività, non solo diretto (come, ad esempio, nel caso di pagamenti illeciti), ma anche indiretto, connesso ai ritardi nella conclusione dei procedimenti amministrativi, al cattivo funzionamento degli apparati pubblici, alla sfiducia del cittadino nei confronti delle istituzioni, arrivando a minare i valori fondamentali sanciti dalla Costituzione: uguaglianza, trasparenza dei processi decisionali, pari opportunità dei cittadini.

Diventa pertanto inderogabile avviare una forma efficace di prevenzione e contrasto della corruzione, azione cui la Legge intende attendere prevedendo che tutte le Amministrazioni pubbliche definiscano e trasmettano al Dipartimento della funzione pubblica un proprio **Piano di Prevenzione della Corruzione**, che fornisca una valutazione del diverso livello di esposizione degli uffici al rischio di corruzione e indichi gli interventi organizzativi volti a prevenirne il rischio, e predisponga procedure dirette a selezionare e formare i dipendenti chiamati ad operare nei settori particolarmente esposti alla corruzione.

1.1. Il concetto di "corruzione"

Il concetto di corruzione che viene preso a riferimento dalla Legge 190/2012, nel PNA e nel presente documento ha un'accezione ampia.

Il concetto di corruzione è comprensivo delle varie situazioni in cui, nel corso dell'attività amministrativa, si riscontri l'abuso da parte d'un soggetto del potere a lui affidato al fine di ottenere vantaggi privati.

Le situazioni rilevanti sono più ampie della fattispecie penalistica (artt. 318, 319 e 319 ter del Codice penale), e sono tali da comprendere non solo l'intera gamma dei delitti contro la pubblica amministrazione disciplinati nel Titolo II, Capo I, del Codice penale, ma anche le situazioni in cui - a prescindere dalla rilevanza penale - venga in evidenza un malfunzionamento dell'amministrazione a causa dell'uso a fini privati delle funzioni attribuite, ovvero l'inquinamento dell'azione amministrativa, sia che tale azione abbia successo sia nel caso in cui rimanga a livello di tentativo.

1.2. I Soggetti preposti alla prevenzione della corruzione

La strategia nazionale di prevenzione della corruzione è attuata mediante l'azione sinergica dei seguenti soggetti:

- ✓ la CIVIT, che, in qualità di Autorità nazionale anticorruzione (ANAC), svolge funzioni di raccordo con le altre autorità ed esercita poteri di vigilanza e controllo per la verifica dell'efficacia delle misure di prevenzione adottate dalle amministrazioni nonché sul rispetto della normativa in materia di trasparenza (art. 1, commi 2 e 3, legge 190/2012);
- ✓ la Corte di conti, che partecipa ordinariamente all'attività di prevenzione attraverso le sue funzioni di controllo;
- ✓ il Comitato interministeriale, che ha il compito di fornire direttive attraverso l'elaborazione delle linee di indirizzo (art. 1, comma 4, legge 190/2012);
- ✓ la Conferenza unificata che è chiamata a individuare, attraverso apposite intese, gli adempimenti e i termini per l'attuazione della legge e dei decreti attuativi con riferimento a regioni e province autonome, agli enti locali, e agli enti pubblici e soggetti di diritto privato sottoposti al loro controllo (art. 1, commi 60 e 61, legge 190/2012);
- ✓ il Dipartimento della Funzione Pubblica, che opera come soggetto promotore delle strategie di prevenzione e come coordinatore della loro attuazione (art. 1, comma 4, legge 190/2012);
- ✓ i Prefetti che forniscono supporto tecnico e informativo agli enti locali (art. 1, comma 6, legge 190/2012)
- ✓ La Scuola Sup. P.A., che predispone percorsi, anche specifici e settoriali, di formazione dei dipendenti delle pubbliche amministrazioni statali (art. 1, comma 11, legge 190/2012);
- ✓ le pubbliche amministrazioni, che attuano ed implementano le misure previste dalla legge e dal PNA - Piano nazionale anticorruzione (art. 1 legge 190/2012) anche attraverso l'azione del Responsabile della prevenzione della corruzione.
- ✓ gli enti pubblici economici e i soggetti di diritto privato in controllo pubblico, che sono responsabili dell'introduzione ed implementazione delle misure previste dalla legge e dal PNA (art. 1 legge 190/2012).

1.3. Il Piano triennale di prevenzione della corruzione

Tra i compiti che la legge 190/2012 assegna all'Autorità nazionale anticorruzione, è precipua l'approvazione del Piano nazionale anticorruzione predisposto dal Dipartimento della Funzione Pubblica della Presidenza del Consiglio dei Ministri.

A livello periferico, la legge 190/2012 impone all'organo di indirizzo politico l'adozione del Piano triennale di prevenzione della corruzione, su proposta del responsabile anticorruzione, ogni anno entro il 31 gennaio. L'attività di elaborazione del piano non può essere affidata a soggetti estranei all'amministrazione.

Gli enti locali devono trasmettere il Piano triennale di prevenzione della corruzione (di seguito Piano) al Dipartimento della Funzione Pubblica ed alla Regione di appartenenza.

1.4. Il termine per l'approvazione del Piano

La Civit – Autorità Nazionale Anticorruzione (ora ANAC) ha approvato in via definitiva, con delibera n.72/2013, il Piano Nazionale Anticorruzione (PNA), predisposto dal Dipartimento della Funzione pubblica e condiviso in sede di Conferenza unificata nella seduta del 24.7.2013.

Il Piano permette di disporre di un quadro unitario di programmazione delle attività per prevenire e contrastare la corruzione nel settore pubblico e crea le premesse perché le amministrazioni possano redigere i loro piani triennali per la prevenzione della corruzione e, di conseguenza, predisporre gli strumenti previsti dalla legge 6.11.2012, n. 190, a cominciare dall'individuazione di un responsabile anticorruzione, dal varo del Piano che va approvato entro il 31 gennaio 2014 e l'aggiornamento annuale dello stesso in quanto da considerarsi come un documento programmatico a scorrimento.

1.5. La predisposizione del Piano anticorruzione

La predisposizione del piano anticorruzione impone di verificare ove il relativo rischio si annidi in concreto. E la concretezza dell'analisi c'è solo se l'analisi del rischio è calata dentro l'organizzazione. Il tutto tenendo a mente che un rischio organizzativo è la combinazione di due eventi: in primo luogo, la probabilità che un evento dato accada e che esso sia idoneo a compromettere la realizzazione degli obiettivi dell'organizzazione; in secondo luogo, l'impatto che l'evento provoca sulle finalità dell'organizzazione una volta che esso è accaduto.

La premessa non è fine a se stessa. Il fenomeno riguarda da vicino ciò che la pubblica amministrazione è: in primo luogo, un'organizzazione che eroga servizi alla collettività, spesso in condizioni di quasi-monopolio legale e quindi al di fuori del principio di piena efficienza di mercato; in secondo luogo, un'organizzazione preordinata all'eliminazione delle situazioni di disuguaglianza, per garantire a tutte le persone eguali condizioni per l'accesso alle prestazioni ed alle utilità erogate. Dunque, un'organizzazione con compiti di facilitazione e di erogazione entro un mercato quasi-protetto.

Ma "organizzazione" significa strumento articolato in processi (a loro volta scomponibili in procedimenti), a ciascuno snodo dei quali sono preposte persone. Dunque, "analisi organizzativa" significa analisi puntuale dei processi di erogazione e di facilitazione e delle modalità di preposizione delle persone ai relativi centri di responsabilità. Il tutto per garantire che la persona giusta sia preposta alla conduzione responsabile del singolo processo di erogazione e/o di facilitazione.

A questo punto, è bene ricordare che la pubblica amministrazione è un'organizzazione a presenza ordinamentale necessaria proprio perché le sue funzioni sono normativamente imposte. Di più: un'organizzazione che deve gestire i propri processi di erogazione e facilitazione in termini non solo efficaci, ma anche e soprattutto efficienti, economici, incorrotti e quindi integri.

Il mancato presidio dei rischi organizzativi che la riguardano determina diseconomie di gestione, che si riflettono sul costo dei servizi erogati, producendo extra costi a carico del bilancio, che si riverberano sulla pressione fiscale piuttosto che sulla contrazione della qualità e della quantità dei servizi stessi. E quindi, in ultima istanza, sulle persone estranee alla pubblica amministrazione, ma che ne mantengono le organizzazioni per mezzo del prelievo fiscale (pagamento delle imposte, delle tasse, dei canoni e dei prezzi pubblici).

Guardare al rischio organizzativo non è dunque possibile se non avendo prima osservato come i processi di erogazione (o di produzione) e di facilitazione sono strutturati. Per gestire il rischio organizzativo occorre fare riferimento ai seguenti elementi:

In primo luogo, stabilire il contesto al quale è riferito il rischio. Il contesto deve essere circoscritto e dunque isolato nei suoi tratti essenziali e costitutivi. Per quel che interessa la pubblica amministrazione, il riferimento è al dato organizzativo in cui essa si articola. Esso è dunque circoscritto ai processi di erogazione ed a quelli di facilitazione, tenendo ben presente che essi, per scelte organizzative interne, possono essere unificati in centri di responsabilità unitari. Il contesto è dato

anche dalle persone, ossia dai soggetti che sono preposti ai centri di responsabilità che programmano e gestiscono i processi di erogazione e di facilitazione. “Stabilire il contesto” si risolve dunque nell’analisi di tali processi, mettendoli in relazione con l’organigramma ed il funzionigramma dell’ente.

In secondo luogo, identificare i rischi. Il problema dell’identificazione del rischio è semplificato, dalla circostanza che, ai presenti fini, esso coincide con il fenomeno corruttivo. Qui, peraltro, occorre intendersi su cosa il rischio da corruzione sia, e quindi, in ultima istanza, sul significato intensionale ed estensionale del termine “corruzione” e sui contorni della condotta corruttiva. A questo proposito un utile ausilio è fornito dalla Circolare della Presidenza del Consiglio dei Ministri – Dipartimento della Funzione pubblica – 25/1/2013, n. 1: *“[...] il concetto di corruzione deve essere inteso in senso lato, come comprensivo delle varie situazioni in cui, nel corso dell’attività amministrativa, si riscontri l’abuso da parte di un soggetto del potere a lui affidato al fine di ottenere vantaggi privati. Le situazioni rilevanti sono quindi evidentemente più ampie della fattispecie penalistica, che, come noto, è disciplinata negli artt. 318, 319 e 319-ter, c.p., e sono tali da comprendere non solo l’intera gamma dei delitti contro la pubblica amministrazione disciplinati nel titolo II, capo I, del codice penale, ma anche le situazioni in cui - a prescindere dalla rilevanza penale - venga in evidenza un malfunzionamento dell’amministrazione a causa dell’uso a fini privati delle funzioni attribuite”*.

In terzo luogo, analizzare i rischi. L’analisi del rischio non è mai fine a sé stessa e, in particolare, non è un’inutile duplicazione dell’analisi del contesto interessato dal rischio. Analizzare i rischi di un’organizzazione significa individuare i singoli fatti che possono metterla in crisi in rapporto all’ambiente nel quale essi si manifestano. Il tutto tenendo conto che un rischio è un fatto il cui accadimento è probabile non in astratto, ma in concreto, ossia in relazione alla caratterizzazione del contesto. Non dimenticando che analizzare i rischi all’interno di un’organizzazione significa focalizzare l’attenzione duplicemente sia sulla causa, sia sui problemi sottostanti, ossia sui problemi che l’artefice del fattore di rischio mira a risolvere rendendo concreto il relativo fattore prima solo potenziale. Nel caso del rischio da corruzione, l’analisi del relativo fattore determina la necessità di verificare sia la causa del fenomeno corruttivo, sia ciò che attraverso la propria condotta il dipendente corrotto mira a realizzare, sia la provvista dei mezzi utilizzati dal corruttore. L’analisi dei rischi è il primo elemento nel quale si articola il piano di prevenzione della corruzione previsto dall’art. 1, comma 8 della legge 6/11/2012, n. 190. Un buon modo per addivenirvi è sviluppare sistemi di auditing interno.

In quarto luogo, valutare i rischi. Valutare i rischi di un’organizzazione significa averli prima mappati e poi compiere una verifica sul livello di verosimiglianza che un evento probabile ed incerto possa divenire effettivo e concreto. Cosa certa è che la corruzione è un fenomeno che deve essere estirpato: in questo senso la scelta del legislatore è chiara. Meno evidente è però che i costi del processo di preservazione siano indifferenti. La valutazione e l’analisi dei rischi (qui del rischio da corruzione) conduce alla formazione di un piano dei rischi, il quale è un documento che deve essere oggetto di costante aggiornamento. Va da sé che la valutazione dei rischi è il secondo elemento nel quale si articola il piano di prevenzione della corruzione previsto dall’art. 1, comma 8 della legge 6/11/2012, n. 190.

In quinto luogo, enucleare le appropriate strategie di contrasto. La conoscenza è il presupposto della reazione ponderata ed efficace. Nessuna strategia è possibile senza un’adeguata conoscenza delle modalità in concreto attraverso cui le azioni che rendono effettivo un evento solo probabile sono attuabili in un contesto di riferimento dato. L’enucleazione delle strategie di contrasto e delle relative misure esaurisce i contenuti del piano di prevenzione della corruzione previsto dall’art. 1, comma 8 della legge 6.11.2012, n. 190.

In sesto luogo, monitorare i rischi. Le azioni di contrasto attuate nei confronti dei rischi organizzativi devono essere puntualmente monitorate ed aggiornate per valutarne l’efficacia inibitoria e per misurare l’eventuale permanenza del rischio organizzativo marginale. Da ciò segue che il piano del rischio non è un documento pietrificato, ma, come tutti i piani operativi, uno strumento soggetto a riprogettazione e ad adeguamento continuo sulla base del feed back operativo. Non a caso, l’art. 1, comma 8 della legge 6.11.2012, n. 190 lo prevede nella sua versione triennale con adeguamento anno per anno alla sopravvenienza di presupposti che ne rendono appropriata la rimodulazione.

2. FASI, SOGGETTI E TEMPI DEL PROCESSO DI REDAZIONE DEL PIANO ANTICORRUZIONE

2.1. Le fasi del Piano anticorruzione

Ai sensi dell'art. 1 comma 9, lett. a) della legge 190/2012 il piano di prevenzione della corruzione deve individuare "le attività, tra le quali quelle di cui al comma 16, nell'ambito delle quali è più elevato il rischio di corruzione, anche raccogliendo le proposte dei dirigenti/responsabili di servizio, elaborate nell'esercizio delle competenze previste dall'art. 16, comma 1, lettera a-bis) del decreto legislativo 30 marzo 2001, n.165".

Nell'adempimento del suddetto obbligo, in sede di prima adozione del Piano Anticorruzione, il processo per l'individuazione delle attività a più elevato rischio di corruzione si è articolato nelle seguenti fasi:

a) Censimento dei processi e procedimenti

- Stante l'attuale indisponibilità di un repertorio completo di tutti i processi amministrativi e della loro articolazione in fasi/flussi, l'elenco dei procedimenti non ha pretesa di esaustività, ma si concentra nell'individuazione di un elenco il più completo possibile dei processi maggiormente rilevanti per frequenza e mole;
- Vista la differenza intrinseca fra processi amministrativi e il loro possibile grado di scomposizione in procedimenti e sotto procedimenti, l'elenco non vanta assoluta omogeneità del livello di dettaglio, ma si pone come obiettivo la completezza così come intesa nel punto precedente;

b) Analisi del rischio corruttivo

- Per ogni processo/procedimento individuato nell'elenco di cui alla lettera a), il Rischio di corruzione è stato valutato secondo le metodologie stabilite nell'allegato 1, paragrafo B.1.2 del P.N.A. In buona sostanza si fa riferimento alla probabilità dell'accadimento dell'evento corruttivo e all'impatto dell'eventuale evento corruttivo. Tali valori numerici, sono stati individuati sulla base della storia dell'Ente, sulla loro percezione relativa da parte del Responsabile di Servizio competente e della casistica di rilievo presente nella letteratura di materia: non possono quindi essere assunti come parametri oggettivi e assoluti, ma dovranno essere valutati come indicatori quali-quantitativi;

c) Individuazione delle misure di contrasto

- Valutazione delle azioni e iniziative che collaborano a mitigare e, laddove possibile, al graduale superamento dei rischi evidenziati.

2.2. Il contesto interno e l'organizzazione

La struttura organizzativa del Comune di Sonico al momento di stesura del presente piano evidenzia il seguente organigramma:

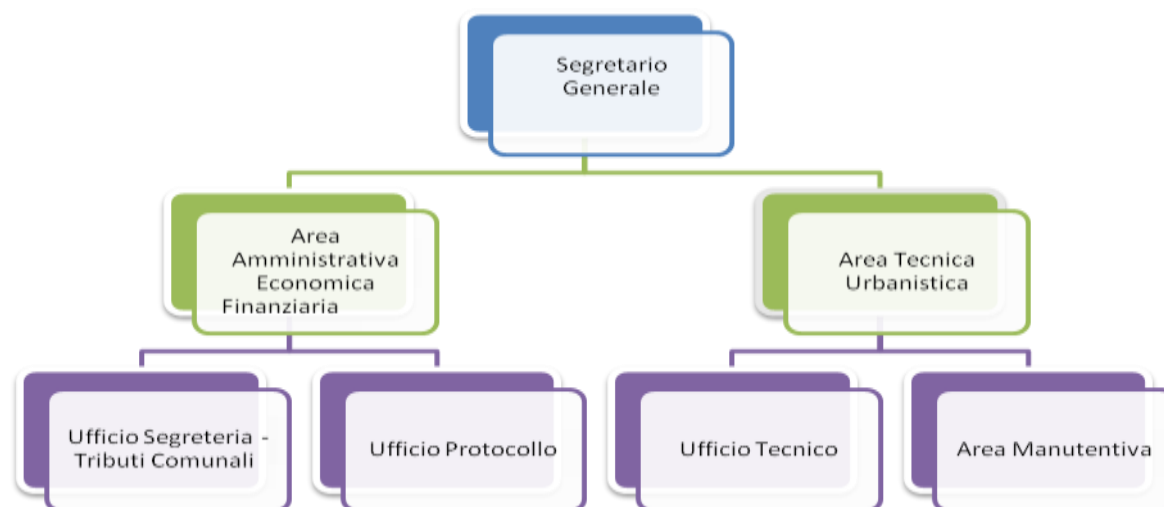

2.3. I soggetti coinvolti nell'attività di prevenzione della corruzione.

I soggetti che concorrono alla prevenzione della corruzione all'interno del Comune di Sonico e i relativi compiti e funzioni sono:

- ✓ **Giunta Comunale/Sindaco:**
 - designa il Responsabile dell'Anticorruzione (art. 1, comma 7, della l. n. 190);
 - adotta il Piano Triennale della prevenzione della Corruzione e i suoi aggiornamenti e li comunica al Dipartimento della funzione pubblica e, se del caso, alla regione interessata (art. 1, commi 8 e 60, della l. n. 190);
 - adotta tutti gli atti di indirizzo di carattere generale, che siano direttamente o indirettamente finalizzati alla prevenzione della corruzione;
 - propone lo stanziamento delle risorse economiche necessarie ad attuare il Piano.

- ✓ **Il Responsabile per la prevenzione:**
 - elabora e propone alla Giunta il Piano Anticorruzione;
 - svolge i compiti indicati nella circolare del Dipartimento della funzione pubblica n. 1 del 2013 e i compiti di vigilanza sul rispetto delle norme in materia di inconferibilità e incompatibilità (art. 1 l. n. 190 del 2013; art. 15 d.lgs. n. 39 del 2013); elabora la relazione annuale sull'attività svolta e ne assicura la pubblicazione (art. 1, comma 14, del 2012);
 - coincide con il responsabile della trasparenza e ne svolge conseguentemente le funzioni (art. 43 d.lgs. n. 33 del 2013);
 - Per il Comune di Sonico è nominato nella figura del Segretario Comunale, come da provvedimento del Sindaco n° 2 del 26/03/2013.
 - svolge altresì i procedimenti disciplinari nell'ambito della propria competenza (art. 55 bis d.lgs. n. 165 del 2001);
 - provvede alle comunicazioni obbligatorie nei confronti dell'autorità giudiziaria (art. 20 d.P.R. n. 3 del 1957; art.1, comma 3, l. n. 20 del 1994; art. 331 c.p.p.);
 - propone l'aggiornamento del Codice di Comportamento;

- ✓ **tutti i Responsabili di Servizio per l'area di rispettiva competenza:**
 - svolgono attività informativa nei confronti del Responsabile per la prevenzione della corruzione, dei referenti e dell'autorità giudiziaria (art. 16 d.lgs. n. 165 del 2001; art. 20 d.P.R. n. 3 del 1957; art.1, comma 3, l. n. 20 del 1994; art. 331 c.p.p.);
 - partecipano al processo di gestione del rischio;
 - propongono le misure di prevenzione (art. 16 d.lgs. n. 165 del 2001);
 - assicurano l'osservanza del Codice di comportamento e verificano le ipotesi di violazione;
 - adottano le misure gestionali, quali l'avvio di procedimenti disciplinari, la sospensione e rotazione del personale (artt. 16 e 55 bis d.lgs. n. 165 del 2001);
 - osservano le misure contenute nel P.T.P.C. (art. 1, comma 14, della l. n.190 del 2012);
 - concorrono alla definizione di misure idonee a prevenire e contrastare i fenomeni di corruzione e a controllarne il rispetto da parte dei dipendenti dell'ufficio cui sono preposti;
 - forniscono le informazioni richieste dal soggetto competente per l'individuazione delle attività nell'ambito delle quali è più elevato il rischio corruzione e formulano specifiche proposte volte alla prevenzione del rischio medesimo;
 - provvedono al monitoraggio delle attività nell'ambito delle quali è più elevato il rischio corruzione svolte nell'ufficio a cui sono preposti, disponendo, con provvedimento motivato, la rotazione del personale nei casi di avvio di procedimenti penali o disciplinari per condotte di

natura corruttiva.

- ✓ **Il Nucleo di Valutazione:**
 - considera i rischi e le azioni inerenti la prevenzione della corruzione nello svolgimento dei compiti ad essi attribuiti;
 - svolge compiti propri connessi all'attività anticorruzione nel settore della trasparenza amministrativa (artt. 43 e 44 d.lgs. n. 33 del 2013);
 - esprime parere obbligatorio sul Codice di comportamento adottato da ciascuna amministrazione (art. 54, comma 5, d.lgs. n. 165 del 2001);
- ✓ **tutti i dipendenti dell'amministrazione:**
 - partecipano al processo di gestione del rischio;
 - osservano le misure contenute nel P.T.P.C. (art. 1, comma 14, della l. n. 190 del 2012);
 - segnalano le situazioni di illecito al proprio dirigente o all'U.P.D. (art. 54 bis del d.lgs. n. 165 del 2001); segnalano casi di personale conflitto di interessi (art. 6 bis l. n. 241 del 1990; artt. 6 e 7 Codice di comportamento);
- ✓ **i collaboratori a qualsiasi titolo dell'amministrazione:**
 - osservano le misure contenute nel P.T.P.C.;
 - segnalano le situazioni di illecito (Codice di comportamento)

3. AREE DI RISCHIO E SUA GESTIONE

La pianificazione, mediante l'adozione del P.T.P.C., è il mezzo per attuare la gestione del rischio. Per "gestione del rischio" si intende l'insieme delle attività coordinate per guidare e tenere sotto controllo l'amministrazione con riferimento al rischio di corruzione. La gestione del rischio di corruzione è lo strumento da utilizzare per la riduzione delle probabilità che il rischio si verifichi.

3.1 Principi per la gestione del rischio (tratti da uni iso 31000 2010)

Per far sì che la gestione del rischio sia efficace, un'organizzazione dovrebbe, a tutti i livelli, seguire i principi riportati qui di seguito.

a) La gestione del rischio crea e protegge il valore.

La gestione del rischio contribuisce in maniera dimostrabile al raggiungimento degli obiettivi ed al miglioramento della prestazione, per esempio in termini di salute e sicurezza delle persone, security*, rispetto dei requisiti cogenti, consenso presso l'opinione pubblica, protezione dell'ambiente, qualità del prodotto gestione dei progetti, efficienza nelle operazioni, governance e reputazione.

b) La gestione del rischio è parte integrante di tutti i processi dell'organizzazione.

La gestione del rischio non è un'attività indipendente, separata dalle attività e dai processi principali dell'organizzazione. La gestione del rischio fa parte delle responsabilità della direzione ed è parte integrante di tutti i processi dell'organizzazione, inclusi la pianificazione strategica e tutti i processi di gestione dei progetti e del cambiamento.

c) La gestione del rischio è parte del processo decisionale.

La gestione del rischio aiuta i responsabili delle decisioni ad effettuare scelte consapevoli, determinare la scala di priorità delle azioni e distinguere tra linee di azione alternative.

d) La gestione del rischio tratta esplicitamente l'incertezza.

La gestione del rischio tiene conto esplicitamente dell'incertezza, della natura di tale incertezza e di come può essere affrontata.

e) La gestione del rischio è sistematica, strutturata e tempestiva.

Un approccio sistematico, tempestivo e strutturato alla gestione del rischio contribuisce all'efficienza ed a risultati coerenti, confrontabili ed affidabili.

f) La gestione del rischio si basa sulle migliori informazioni disponibili.

Gli elementi in ingresso al processo per gestire il rischio si basano su fonti di informazione quali dati storici, esperienza, informazioni di ritorno dai portatori d'interesse, osservazioni, previsioni e parere di specialisti. Tuttavia, i responsabili delle decisioni dovrebbero informarsi, e tenerne conto, di qualsiasi limitazione dei dati o del modello utilizzati o delle possibilità di divergenza di opinione tra gli specialisti.

g) La gestione del rischio è "su misura".

La gestione del rischio è in linea con il contesto esterno ed interno e con il profilo di rischio dell'organizzazione.

h) La gestione del rischio tiene conto dei fattori umani e culturali.

Nell'ambito della gestione del rischio individua capacità, percezioni e aspettative delle persone esterne ed interne che possono facilitare o impedire il raggiungimento degli obiettivi dell'organizzazione.

i) La gestione del rischio è trasparente e inclusiva.

Il coinvolgimento appropriato e tempestivo dei portatori d'interesse e, in particolare, dei responsabili delle decisioni, a tutti i livelli dell'organizzazione, assicura che la gestione del rischio rimanga pertinente ed aggiornata. Il coinvolgimento, inoltre, permette che i portatori d'interesse siano opportunamente rappresentati e che i loro punti di vista siano presi in considerazione nel definire i criteri di rischio.

j) La gestione del rischio è dinamica.

La gestione del rischio è sensibile e risponde al cambiamento continuamente. Ogni qual volta accadono eventi esterni ed interni, cambiano il contesto e la conoscenza, si attuano il monitoraggio ed il riesame, emergono nuovi rischi, alcuni rischi si modificano e d altri scompaiono.

k) La gestione del rischio favorisce il miglioramento continuo dell'organizzazione.

Le organizzazioni dovrebbero sviluppare ed attuare strategie per migliorare la maturità della propria gestione del rischio insieme a tutti gli altri aspetti della propria organizzazione.

* Nota Nazionale: per "security" si intende la prevenzione e protezione per eventi in prevalenza di natura dolosa e/o colposa che possono danneggiare le risorse materiali, immateriali, organizzative e umane di cui un'organizzazione dispone o di cui necessita per garantirsi un'adeguata capacità operativa nel breve, nel medio e nel lungo termine. (adattamento delle definizioni di "security aziendale" della UNI 10459:1995)

3. 2 Individuazione delle attività a più elevato rischio di corruzione nell'ente

Le attività a rischio di corruzione (art. 1 co. 4, co. 9 lett. "a" legge 190/2012), sono così individuate:

- materie oggetto di incompatibilità, cumulo di impieghi e incarichi; (art. 53 D.Lgs. 165/2001 modificato dai commi 42 e 43).
- materie oggetto di codice di comportamento dei dipendenti dell'Ente; (art. 54 D.Lgs. 165/2001 cfr. co. 44);
- materie il cui contenuto è pubblicato nei siti internet delle pubbliche amministrazioni art. 54 D.Lgs. 82/2005 (codice amministrazione digitale);
- retribuzioni dei dirigenti e tassi di assenza e di maggiore presenza del personale (art. 21 legge 69/2009);
- trasparenza (art. 11 legge 150/2009);
- materie oggetto di informazioni rilevanti con le relative modalità di pubblicazione individuate con DPCM ai sensi del comma 31, art. 1, legge 190/2012;

Per ogni unità organizzativa dell'ente sono ritenute attività ad elevato rischio di corruzione tutti i procedimenti di seguito riportati:

1. Autorizzazioni
2. Concessioni
3. Concessione ed erogazione di sovvenzioni, contributi, sussidi, ausili finanziari, nonché attribuzioni di vantaggi economici di qualunque genere a persone ed enti pubblici e privati
4. Scelta del contraente per l'affidamento di lavori, forniture e servizi, anche con riferimento alla modalità di selezione prescelta ai sensi del codice dei contratti pubblici relativi a lavori, servizi e forniture, di cui al decreto legislativo 12 aprile 2006, n. 163;
5. Concorsi e prove selettive per l'assunzione di personale e per la progressione in carriera.

I suddetti procedimenti corrispondono alle aree di rischio obbligatorio per tutte le amministrazioni e indicate nell'allegato 2 del P.N.A. che ne riporta un elenco minimale, cui si aggiungono le ulteriori aree individuate da ciascuna amministrazione in base alle specificità dell'ente.

Aree e sotto-aree di rischio

A) Area: acquisizione e progressione del personale

1. Reclutamento
2. Progressioni di carriera
3. Conferimento di incarichi di collaborazione

B) Area: affidamento di lavori, servizi e forniture

1. Definizione dell'oggetto dell'affidamento
2. Individuazione dello strumento/istituto per l'affidamento
3. Requisiti di qualificazione
4. Requisiti di aggiudicazione
5. Valutazione delle offerte
6. Verifica dell'eventuale anomalia delle offerte
7. Procedure negoziate
8. Affidamenti diretti
9. Revoca del bando
10. Redazione del crono programma
11. Varianti in corso di esecuzione del contratto
12. Subappalto
13. Utilizzo di rimedi di risoluzione delle controversie alternativi a quelli giurisdizionali durante la fase di esecuzione del contratto

C) Area: provvedimenti ampliativi della sfera giuridica dei destinatari privi di effetto economico diretto ed immediato per il destinatario

1. Provvedimenti amministrativi vincolati nell'an
2. Provvedimenti amministrativi a contenuto vincolato

3. Provvedimenti amministrativi vincolati nell'*an* e a contenuto vincolato
4. Provvedimenti amministrativi a contenuto discrezionale
5. Provvedimenti amministrativi discrezionali nell'*an*
6. Provvedimenti amministrativi discrezionali nell'*an* e nel contenuto

D) Area: provvedimenti ampliativi della sfera giuridica dei destinatari con effetto economico diretto ed immediato per il destinatario

1. Provvedimenti amministrativi vincolati nell'*an*
2. Provvedimenti amministrativi a contenuto vincolato
3. Provvedimenti amministrativi vincolati nell'*an* e a contenuto vincolato
4. Provvedimenti amministrativi a contenuto discrezionale
5. Provvedimenti amministrativi discrezionali nell'*an*
6. Provvedimenti amministrativi discrezionali nell'*an* e nel contenuto

3.3 Metodologia utilizzata per la valutazione del rischio

Relativamente alla metodologia utilizzata si fa riferimento al regolamento adottato che a sua volta fa proprio gli indirizzi riportati nell'allegato 1, paragrafo B.1.2 del P.N.A.

Tabella 1

TABELLA VALUTAZIONE DEL RISCHIO	
INDICE DI VALUTAZIONE DELLA PROBABILITA' ⁽¹⁾	INDICE DI VALUTAZIONE DELL'IMPATTO ⁽²⁾
<p style="text-align: center;"><u>Discrezionalità</u></p> <p>Il processo è discrezionale ?</p> <p>- No, è del tutto vincolato 1</p> <p>- E' parzialmente vincolato dalla legge e da atti amministrativi (regolamenti, direttive, circolari) 2</p> <p>- E' parzialmente vincolato solo dalla legge 3</p> <p>- E' parzialmente vincolato solo da atti amministrativi (regolamenti, direttive, circolari) 4</p> <p>- E' altamente discrezionale 5</p>	<p style="text-align: center;"><u>Impatto organizzativo</u></p> <p>Rispetto al totale del personale impiegato nel singolo servizio (unità organizzativa semplice) competente a svolgere il processo (o la fase di processo di competenza della p.a.) nell'ambito della singola p.a., quale percentuale di personale è impiegata nel processo ?</p> <p>(se il processo coinvolge l'attività di più servizi nell'ambito della stessa p.a. occorre riferire la percentuale al personale impiegato nei servizi coinvolti)</p> <p>Fino a circa il 20% 1</p> <p>Fino a circa il 40% 2</p> <p>Fino a circa il 60% 3</p> <p>Fino a circa l' 80% 4</p> <p>Fino a circa il 100% 5</p>

NO	1	
SI	5	
<p align="center"><u>Controlli</u> ⁽³⁾</p> <p>Anche sulla base dell'esperienza pregressa, il tipo di controllo applicato sul processo è adeguato a neutralizzare il rischio ?</p> <p>- No, il rischio rimane indifferente 5</p> <p>- Sì, ma in minima parte 4</p> <p>- Sì, per una percentuale approssimativa del 50% 3</p> <p>- Sì, è molto efficace 2</p> <p>- Sì, costituisce un efficace strumento di neutralizzazione 1</p>		
<p>NOTE:</p> <p>(1) Gli indici di probabilità vanno indicati sulla base della valutazione del gruppo di lavoro</p> <p>(2) Gli indici di impatto vanno stimati sulla base di dati oggettivi, ossia di quanto risulta all'amministrazione.</p> <p>(3) Per controllo si intende qualunque strumento di controllo utilizzato nella p.a. che sia confacente a ridurre la probabilità del rischio (e, quindi, sia il sistema dei controlli legali, come il controllo preventivo e il controllo di gestione, sia altri meccanismi di controllo utilizzati nella p.a., es. i controlli a campione in casi non previsti dalle norme, i riscontri relativi all'esito dei ricorsi giudiziari avviati nei confronti della p.a.). La valutazione sulla adeguatezza del controllo va fatta considerando il modo in cui il controllo funziona concretamente nella p.a.. Per la stima della probabilità, quindi, non si rileva la previsione dell'esistenza in astratto del controllo, ma la sua efficacia in relazione al rischio considerato.</p>		

Tabella 2

<p>VALORI E FREQUENZE DELLA PROBABILITA'</p> <p>0 nessuna probabilità / 1 improbabile / 2 poco probabile / 3 probabile / 4 molto probabile / 5 altamente probabile</p>	
<p>VALORI E IMPORTANZA DELL'IMPATTO</p> <p>0 nessun impatto / 1 marginale / 2 minore / 3 soglia / 4 serio / 5 superiore</p>	
<p>VALUTAZIONE COMPLESSIVA DEL RISCHIO</p> <p>=</p> <p>valore frequenza X valore impatto</p>	

4. MAPPATURA DEI PROCEDIMENTI E IDENTIFICAZIONE DEL RISCHIO

Il Piano Nazionale Anticorruzione parla di mappatura dei processi, delle sue fasi e della responsabilità per ciascuna fase, intendendo per processo “... *un insieme di attività interrelate che creano valore trasformando delle risorse (input del processo) in prodotto (output del processo)*” (vedi allegato 1 , pag. 24, del P.N.A.). L’identificazione del rischio consiste nella ricerca, individuazione e descrizione dei rischi che si traduce nel fare emergere i possibili rischi di corruzione per ciascun procedimento.

L’analisi ha fornito come esito la mappatura, che deve intendersi non ancora completa e quindi suscettibile di integrazioni in occasioni dei prossimi aggiornamenti del piano, come risulta dal documento allegato. (**Allegato “A”** – Mappatura procedimenti con identificazione del rischio e settori di responsabilità).

Per l’attività di mappatura dei processi sono stati coinvolti i Responsabili di Servizio competenti, sotto il coordinamento del Responsabile per la prevenzione.

5. VALUTAZIONE DEL RISCHIO

La valutazione del rischio è stata svolta utilizzando la metodologia risultante dagli indirizzi riportati nell’allegato 1, paragrafo B.1.2 del P.N.A.

Per ogni processo è stata quindi elaborata una scheda, tenendo conto della metodologia proposta all’interno del Piano Nazionale Anticorruzione, per la valutazione del rischio (allegato 5 del PNA).

L’analisi ha fornito un quadro analitico del rischio per ogni singola tipologia di procedimento (**Allegato “B”** – Valutazione del rischio per procedimenti).

Dall’analisi effettuata devono essere considerati a maggior rischio le attività che evidenziano i valori più elevati che pertanto saranno oggetto di valutazione con carattere di priorità.

6. LE MISURE DI CONTRASTO ALLA CORRUZIONE

6.1. I CONTROLLI INTERNI

A supporto del perseguimento degli obiettivi del presente piano, è da considerare il sistema dei controlli interni che l'ente ha dovuto approntare in attuazione del D.L. 10.10.2012 n. 174 poi convertito in Legge 213 del 7 dicembre 2012.

La norma ha stabilito che i controlli interni debbano essere organizzati, da ciascun ente, in osservanza al principio di separazione tra funzione di indirizzo e compiti di gestione.

Per dare attuazione a tale disposizione, è stato approvato il **Regolamento Comune del sistema dei controlli interni, approvato con deliberazione del Consiglio Comunale n° 7 in data 22/04/2013.**

Il Regolamento già prevede un corposo sistema di controllo e reportistica che, se attuato con la collaborazione fattiva dei Responsabili di Servizio, potrà mitigare i rischi di corruzione.

In particolare, rilevante ai fini dell'analisi delle dinamiche e prassi amministrative in atto nell'ente, è il controllo successivo sugli atti che si colloca a pieno titolo fra gli strumenti di supporto per l'individuazione di ipotesi di malfunzionamento, sviamento di potere o abusi, rilevanti per le finalità del presente piano.

RESPONSABILITA':	Segretario Comunale
PERIODICITA':	Controllo Semestrale
DOCUMENTI:	Regolamento dei Controlli Interni Report risultanze controlli

6.2. IL CODICE DI COMPORTAMENTO DEI DIPENDENTI PUBBLICI

Nella G.U. n. 129 del 4 giugno 2013 è stato pubblicato il DPR n. 62 del 16 aprile 2013 avente ad oggetto "Codice di comportamento dei dipendenti pubblici", come approvato dal Consiglio dei Ministri l'8 marzo 2013, a norma dell'art. 54 del D.Lgs. n. 165/2001 "Norme generali sull'ordinamento del lavoro alle dipendenze delle amministrazioni pubbliche".

Il nuovo Codice, in vigore dal 19 giugno 2013, sostituisce quello fino ad oggi operativo emanato dal Ministero della Funzione Pubblica il 28 novembre 2000. Esso completa la normativa anticorruzione nelle pubbliche amministrazioni prevista dalla L. 190/2012, sulla base delle indicazioni fornite dall'OCSE in tema di integrità ed etica pubblica, definendo in 17 articoli i comportamenti dei dipendenti delle amministrazioni pubbliche i quali dovranno rispettare i doveri minimi di diligenza, lealtà, imparzialità e buona condotta.

Il campo di applicazione delle disposizioni contenute nel Codice di comportamento dei dipendenti pubblici si amplia: i destinatari della materia non sono più soltanto i dipendenti di tutte le pubbliche amministrazioni di cui all'art. 1, comma 2, del D.Lgs. n. 165/2001, ovvero i dipendenti a tempo indeterminato e determinato ivi compresi i dipendenti di diretta collaborazione con gli organi politici, ma anche, per quanto compatibile, tutti i collaboratori o consulenti con qualsiasi tipo di contratto o incarico e a qualsiasi titolo, i titolari di organi e di incarichi negli uffici di diretta collaborazione delle autorità politiche e tutti i collaboratori a qualsiasi titolo di imprese fornitrici di beni o servizi che realizzano opere in favore dell'amministrazione.

Le disposizioni specificano le norme di condotta dei dipendenti da quelle dei dirigenti.

La violazione delle disposizioni del Codice, fermo restando la responsabilità penale, civile, amministrativa o contabile del dipendente, è fonte di responsabilità disciplinare accertata all'esito del procedimento disciplinare, nel rispetto dei principi di gradualità e proporzionalità delle sanzioni.

L'amministrazione, contestualmente alla sottoscrizione del contratto di lavoro o, in mancanza, all'atto di conferimento dell'incarico, consegna e fa sottoscrivere ai nuovi assunti, con rapporti comunque denominati, copia del Codice di comportamento.

Le previsioni del Codice sono state integrate e specificate dal Codice di Comportamento Comunale adottato con Delibera di Giunta Comunale n° 160 del 18/12/2013, come stabilito dal comma 44 dell'art. 1 della L. 190/2012.

Il Comune di Sonico ha pubblicato il Codice di Comportamento dei dipendenti pubblici e il codice di Comportamento Comunale sul proprio sito web istituzionale e sulla rete Intranet e li ha altresì inviati a tutto il personale dipendente tramite posta elettronica con conferma di presa visione o, per il personale sprovvisto di posta elettronica, tramite consegna a mano.

Per ciò che riguarda i collaboratori delle imprese che svolgono servizi per l'amministrazione, il Comune di Sonico Boario Terme si impegna a consegnare copia dei Codici di comportamento a tutte le imprese fornitrici di servizi in sede di stipula del contratto con le medesime.

RESPONSABILITA': Responsabile per la prevenzione della corruzione
 Posizioni Organizzative
 U.P.D.

DOCUMENTI: Codice di Comportamento Comunale

6.3. MONITORAGGIO DEI TEMPI DI PROCEDIMENTO

Strumento particolarmente rilevante è quello relativo al monitoraggio dei termini del procedimento, che ai sensi dell'art. 1 comma 9 lett. d) della legge 190/2012 costituisce uno degli obiettivi del Piano.

Con riferimento all'individuazione del soggetto a cui attribuire il potere sostitutivo in caso di inerzia (comma 9bis), l'Ente ha adottato la delibera di Giunta Comunale n. 92 del 17/07/2013.

Ai fini del monitoraggio dei termini di conclusione ciascun Responsabile di Servizio dovrà effettuare l'indagine e trasmettere i risultati al Segretario Generale, entro il 15 gennaio di ogni anno. Per l'anno 2014 il report sarà effettuato al 15/01/2015.

L'obbligo di monitoraggio è divenuto ora più stringente dal momento che la legge 190 del 6 novembre 2012 all'art. 1 comma 28 chiede di regolare il monitoraggio periodico, la tempestiva eliminazione delle anomalie e la pubblicazione dei risultati sul sito web istituzionale di ciascuna amministrazione.

La mappatura di tutti i procedimenti dovrà essere pubblicata nell'apposita sezione del sito istituzionale e dovrà essere tenuta in costante aggiornamento.

Reiterate segnalazioni del mancato rispetto dei termini del procedimento costituiscono un segnale di un possibile malfunzionamento, che va non solo monitorato ma valutato al fine di proporre azioni correttive

RESPONSABILITA': Responsabile di Servizio / Segretario Comunale
PERIODICITA': Annuale
DOCUMENTI: Elenco dei procedimenti aggiornato
 Report risultanze controlli

6.4. LA FORMAZIONE

La legge 190/2012 impegna le Pubbliche Amministrazioni a prestare particolare attenzione alla formazione del personale, considerandola uno degli strumenti principali per la prevenzione della corruzione.

L'aspetto formativo deve definire le buone prassi per evitare fenomeni corruttivi attraverso i principi della trasparenza dell'attività amministrativa, le rotazioni di funzionari e la parità di trattamento.

L'obiettivo è di creare quindi un sistema organizzativo di contrasto fondato sia sulle prassi amministrative sia sulla formazione del personale.

I Responsabili di Servizio cui fanno capo le attività a rischio individuano, di concerto con il Responsabile per la prevenzione della corruzione, il personale da avviare ai corsi di formazione sul tema dell'anticorruzione e le relative priorità, anche utilizzano strumenti innovativi quali l'e-learning.

Alle attività formative di base (da prevedere per l'anno 2014) si aggiungeranno negli anni successivi interventi formativi organizzati sulla base dei monitoraggi delle attività previsti nel Piano di prevenzione della corruzione e sull'analisi dei bisogni formativi segnalati al Responsabile per la prevenzione della corruzione.

RESPONSABILITA': Responsabile per la prevenzione della corruzione/ Responsabili di Servizio

PERIODICITA': Annuale

DOCUMENTI: Piano formativo

6.5. ALTRE INIZIATIVE DI CONTRASTO

6.5.1. ROTAZIONE DEL PERSONALE

La rotazione del personale addetto alle aree a più elevato rischio di corruzione rappresenta una misura di importanza cruciale tra gli strumenti di prevenzione della corruzione e l'esigenza del ricorso a questo sistema è stata sottolineata anche a livello internazionale. L'alternanza tra più professionisti nell'assunzione delle decisioni e nella gestione delle procedure, infatti, riduce il rischio che possano crearsi relazioni particolari tra amministrazioni ed utenti, con il conseguente consolidarsi di situazioni di privilegio e l'aspettativa a risposte illegali improntate a collusione.

In considerazione che il Comune di Sonico è un ente privo di dirigenza e dove sono nominati solo le Posizioni Organizzative ai sensi degli art. 8 – 11 del CCNL 31.3.1999, non appare direttamente applicabile la soluzione della rotazione tra i responsabili di categoria D, poiché i titolari di PO, a differenza dei dirigenti, rivestono ruolo di responsabili dei procedimenti e hanno un ruolo piuttosto pratico e non solo direttivo, pertanto verrebbe a mancare del tutto il requisito di professionalità e la continuità della gestione amministrativa ed anche lo specifico titolo di studio richiesto per espletare l'incarico.

In ogni caso l'ente si impegna a implementare gradualmente, nei limiti delle oggettive necessità organizzative e di fungibilità delle professionalità interne, l'adeguamento del Regolamento degli Uffici e dei Servizi, al fine di assicurare la prevenzione della corruzione, anche sul tema della rotazione degli incarichi.

RESPONSABILITA': Responsabile per la prevenzione della corruzione / Responsabili di Servizio

6.5.2. ATTIVITA' E INCARICHI EXTRA-ISTITUZIONALI

Il cumulo in capo ad un medesimo dirigente o funzionario di incarichi conferiti dall'amministrazione può comportare il rischio di un'eccessiva concentrazione di potere su un unico centro decisionale. La concentrazione del potere decisionale aumenta il rischio che l'attività amministrativa possa essere indirizzata verso fini privati o impropri determinati dalla volontà del dirigente stesso. Inoltre, lo svolgimento di incarichi, soprattutto se extra-istituzionali, da parte del dirigente o del funzionario può realizzare situazioni di conflitto di interesse che possono compromettere il buon andamento dell'azione amministrativa, ponendosi altresì come sintomo dell'evenienza di fatti corruttivi.

Per l'attuazione delle azioni di contenimento del rischio sarà particolarmente monitorato il rispetto del Codice di Comportamento adottato dall'Ente e delle norme regolamentari disciplinanti gli incarichi esterni dei dipendenti (Regolamento sull'Ordinamento generale degli uffici e dei servizi).

RESPONSABILITA': Segretario Comunale / Responsabili di Servizio

DOCUMENTI: Regolamento per gli incarichi ai dipendenti
Regolamento per gli incarichi ai dipendenti e Codice di comportamento

6.5.3. INCONFERIBILITA' E INCOMPATIBILITA' PER INCARICHI DIRIGENZIALI

Il decreto legislativo 39/2013 ha attuato la delega stabilita dai commi 49 e 50 dell'art. 1 della legge 190/2012, prevedendo fattispecie di:

- **inconferibilità**, cioè di preclusione, permanente o temporanea, a conferire gli incarichi a coloro che abbiano riportato condanne penali per i reati previsti dal capo I del titolo II del libro secondo del codice penale, nonché a coloro che abbiano svolto incarichi o ricoperto cariche in enti di diritto privato regolati o finanziati da pubbliche amministrazioni o svolto attività professionali a favore di questi ultimi, a coloro che siano stati componenti di organi di indirizzo politico (art. 1, comma 2, lett. g);
- **incompatibilità**, da cui consegue l'obbligo per il soggetto cui viene conferito l'incarico di scegliere, a pena di decadenza, entro il termine perentorio di quindici giorni, tra la permanenza nell'incarico e l'assunzione e lo svolgimento di incarichi e cariche in enti di diritto privato regolati o finanziati dalla pubblica amministrazione che conferisce l'incarico, lo svolgimento di attività professionali ovvero l'assunzione della carica di componente di organi di indirizzo politico (art. 1, comma 2, lett. h).

Tutte le nomine e le designazioni preordinate al conferimento di incarichi da parte dell'Ente devono essere precedute da apposita dichiarazione sostitutiva del designato o del nominato, della quale in ragione del contenuto dell'incarico deve essere asserita l'insussistenza di cause o titoli al suo conferimento. Il titolare dell'incarico deve redigere apposita dichiarazione con cadenza annuale di insussistenza di causa di incompatibilità al mantenimento dell'incarico conferito. Tali dichiarazioni sono pubblicate sul sito istituzionale dell'Ente, nell'apposita sezione di "Amministrazione Trasparente".

RESPONSABILITA': Segretario Comunale

6.5.4. ATTIVITA' SUCCESSIVA ALLA CESSAZIONE DEL RAPPORTO DI LAVORO

I dipendenti che, negli ultimi tre anni di servizio, hanno esercitato poteri autoritativi o negoziali per conto dell'ente, nel triennio successivo alla cessazione del rapporto con l'amministrazione, qualunque sia la causa di cessazione (e quindi anche in caso di collocamento in quiescenza per raggiungimento dei requisiti di accesso alla pensione), non possono avere alcun rapporto di lavoro autonomo o subordinato con i soggetti privati che sono stati destinatari di provvedimenti, contratti o accordi.

Nei contratti di assunzione del personale deve essere inserita tale clausola.

L'Ente si impegna a valutare l'attuazione di quanto previsto dall'art. 16 ter del D.Lgs. 30.3.2001, n. 165 introdotto dalla legge 6.11.2012, n. 190, come modificato dall'art. 1, comma 42 lettera l) della legge 6.11.2012, n.190 prevedendo il rispetto di questa norma quale clausola da inserirsi nei bandi di gara, a pena di esclusione dell'impresa (operatore economico) la quale si impegna ad osservarla.

RESPONSABILITA': Segretario Comunale / Responsabili di Servizio
DOCUMENTI: Procedure di affidamento/Contratti

6.5.5. PATTI DI INTEGRITÀ NEGLI AFFIDAMENTI

Patti d'integrità e protocolli di legalità rappresentano un sistema di condizioni la cui accettazione viene configurata dalla stazione appaltante come presupposto necessario e condizionante la partecipazione dei concorrenti ad una gara di appalto.

Il patto di integrità è un documento che la stazione appaltante richiede ai partecipanti alle gare e permette un controllo reciproco e sanzioni per il caso in cui qualcuno dei partecipanti cerchi di eluderlo. Si tratta quindi di un complesso di regole di comportamento finalizzate alla prevenzione del fenomeno corruttivo e volte a valorizzare comportamenti eticamente adeguati per tutti i concorrenti.

L'Ente si impegna a valutare l'attuazione dell'art. 1, comma 17 della legge 6.11.2012, n. 190 prevedendo una specifica clausola da inserire nei bandi di gara e/o lettere d'invito. Nel caso in cui siano stati adottati protocolli di legalità e/o integrità si prevede che il loro mancato rispetto costituirà causa d'esclusione dal procedimento di affidamento del contratto

RESPONSABILITA': Segretario Comunale / Responsabili di Servizio
DOCUMENTI: Procedure di affidamento/Contratti

6.5.6. TUTELA DEL DIPENDENTE CHE DENUNCIA ILLECITI

La disposizione contenuta nell'art. 54 bis del DLgs. 165/2001 (c.d. *whistleblower*) pone tre condizioni:

- la tutela dell'anonimato;
- il divieto di discriminazione nei confronti del denunciante;
- la previsione che la denuncia è sottratta al diritto di accesso (fatta esclusione delle ipotesi eccezionali descritte nel comma 2 del nuovo art. 54 bis d.lgs. n.165 del 2001 in caso di necessità di disvelare l'identità del denunciante).

La tutela di anonimato viene garantita con specifico riferimento al procedimento disciplinare, proteggendo l'identità del segnalante in ogni contesto successivo alla segnalazione.

Per quanto riguarda lo specifico contesto del procedimento disciplinare, l'identità del segnalante può essere rivelata all'autorità disciplinare e all'incolpato solo nei seguenti casi:

- consenso del segnalante;
- la contestazione dell'addebito disciplinare è fondata su accertamenti distinti e ulteriori rispetto alla segnalazione;
- la contestazione è fondata, in tutto o in parte, sulla segnalazione e la conoscenza dell'identità è assolutamente indispensabile per la difesa dell'incolpato: tale circostanza può emergere solo a seguito dell'audizione.

La tutela dell'anonimato non è sinonimo di accettazione di segnalazione anonima; la segnalazione deve provenire da dipendenti individuabili e riconoscibili.

L'amministrazione considererà anche segnalazioni anonime, ma solo nel caso in cui queste si presentino adeguatamente circostanziate e rese con dovizia di particolari, siano tali cioè da far emergere fatti e situazioni relazionandoli a contesti determinati.

Il dipendente che ritiene di aver subito una discriminazione a seguito di una segnalazione di illecito effettuata all'Autorità giudiziaria, alla Corte dei conti o al proprio superiore gerarchico,:

- deve comunicare al **Responsabile della prevenzione**, in modo circostanziato, l'avvenuta discriminazione; il responsabile valuta la sussistenza degli elementi per effettuare la segnalazione di quanto accaduto:
 - al dirigente sovraordinato del dipendente che ha operato la discriminazione; il dirigente valuta l'opportunità/necessità di adottare atti o provvedimenti per ripristinare la situazione e/o per rimediare agli effetti negativi della discriminazione in via amministrativa e la sussistenza degli estremi per avviare il procedimento disciplinare nei confronti del dipendente che ha operato la discriminazione,
 - all'U.P.D che, per i procedimenti di propria competenza, valuta la sussistenza degli estremi per avviare il procedimento disciplinare nei confronti del dipendente che ha operato la discriminazione.
- può dare notizia dell'avvenuta discriminazione
 - all'organizzazione sindacale alla quale aderisce o ad una delle organizzazioni sindacali rappresentative nel comparto presenti nell'amministrazione; l'organizzazione sindacale deve riferire della situazione di discriminazione all'Ispettorato della funzione pubblica se la segnalazione non è stata effettuata dal responsabile della prevenzione;
 - al Comitato Unico di Garanzia (C.U.G.); il presidente del C.U.G. deve riferire della situazione di discriminazione all'Ispettorato della funzione pubblica se la segnalazione non è stata effettuata dal Responsabile per la prevenzione;
- può agire in giudizio nei confronti del dipendente che ha operato la discriminazione e dell'amministrazione per ottenere:
 - un provvedimento giudiziale d'urgenza finalizzato alla cessazione della misura discriminatoria e/o al ripristino immediato della situazione precedente;
 - l'annullamento davanti al T.A.R. dell'eventuale provvedimento amministrativo illegittimo e/o, se del caso, la sua disapplicazione da parte del Tribunale del lavoro e la condanna nel merito per le controversie in cui è parte il personale c.d. contrattualizzato;
 - il risarcimento del danno patrimoniale e non patrimoniale conseguente alla discriminazione dell'immagine della pubblica amministrazione.

6.5.7. ULTERIORI MISURE

In aggiunta alle misure di prevenzione indicate nei punti precedenti si valuterà la graduale introduzione delle misure di seguito elencate, considerate in un'ottica strumentale alla riduzione del rischio di corruzione:

- 1) Intensificazione dei controlli a campione sulle dichiarazioni sostitutive di certificazione e di atto notorio rese dai dipendenti e dagli utenti ai sensi degli artt. 46-49 del d.p.r. n. 445 del 2000 (artt. 71 e 72 del d.p.r. n. 445 del 2000).
- 2) Razionalizzazione organizzativa dei controlli di cui al punto 1), mediante potenziamento del servizio ispettivo dell'amministrazione (art. 1, comma 62, l. n. 662 del 1996) rispetto a tutte le verifiche sulle dichiarazioni (art. 72 d.P.R. n. 445 del 2000).
- 3) Promozione di convenzioni tra amministrazioni per l'accesso alle banche dati istituzionali contenenti informazioni e dati relativi a stati, qualità personali e fatti di cui agli artt. 46 e 47 del d.p.r. n. 445 del 2000, disciplinando le modalità di accesso ai dati da parte delle amministrazioni procedenti senza oneri a loro carico (art. 58, comma 2, d.lgs. n. 82 del 2005).
- 4) Affidamento delle ispezioni, dei controlli e degli atti di vigilanza di competenza dell'amministrazione ad almeno due dipendenti abbinati secondo rotazione casuale.
- 5) Previsione della presenza di più funzionari in occasione dello svolgimento di procedure o procedimenti "sensibili", anche se la responsabilità del procedimento o del processo è affidata ad un unico funzionario.
- 6) Pubblicazione sul sito internet dell'amministrazione di casi esemplificativi anonimi, tratti dall'esperienza concreta dell'amministrazione, in cui si prospetta il comportamento non adeguato, che realizza l'illecito disciplinare, e il comportamento che invece sarebbe stato adeguato, anche sulla base dei pareri resi dalla C.I.V.I.T. ai sensi dell'art. 1, comma 2, lett. d), della l. n. 190 del 2012.
- 7) In caso di delega di potere, programmazione ed effettuazione di controlli a campione sulle modalità di esercizio della delega.
- 8) individuazione di appositi uffici per curare il rapporto con le associazioni e le categorie di utenti esterni (canali di ascolto), in modo da raccogliere suggerimenti, proposte sulla prevenzione della corruzione e segnalazioni di illecito, e veicolare le informazioni agli uffici competenti. Ciò avviene utilizzando tutti i canali di comunicazione possibili, dal tradizionale numero verde, alle segnalazioni via web ai social media.
- 9) Regolazione dell'esercizio della discrezionalità nei procedimenti amministrativi e nei processi di attività, mediante circolari o direttive interne, in modo che lo scostamento dalle indicazioni generali debba essere motivato; creazione di flussi informativi su deroghe e sugli scostamenti.
- 10) Prevedere meccanismi di raccordo tra i servizi competenti a gestire il personale (mediante consultazione obbligatoria e richiesta di avviso dell'U.P.D.) al fine di consentire la valutazione complessiva dei dipendenti anche dal punto di vista comportamentale, in particolare stabilendo un raccordo tra l'ufficio di appartenenza del dipendente, il servizio del personale competente al rilascio di autorizzazioni allo svolgimento di incarichi extraistituzionali e l'U.P.D.. Ciò con l'obiettivo di far acquisire rilievo alle situazioni in cui sono state irrogate sanzioni disciplinari a carico di un soggetto ovvero si sta svolgendo nei suoi confronti un procedimento disciplinare al fine a) della preclusione allo svolgimento di incarichi aggiuntivi o extraistituzionali e b) della valutazione della performance e del riconoscimento della retribuzione accessoria ad essa collegata (la commissione di illecito disciplinare o comunque l'esistenza di un procedimento disciplinare pendente viene considerata – anche in relazione alla tipologia di illecito – ai fini del conferimento di incarichi aggiuntivi e/o dell'autorizzazione allo svolgimento di incarichi extra-istituzionali; l'irrogazione di sanzioni disciplinari costituisce un elemento di ostacolo alla valutazione positiva per il periodo di riferimento e, quindi, alla corresponsione di trattamenti accessori collegati).
- 11) Svolgimento di incontri e riunioni periodiche tra dirigenti competenti in settori diversi per finalità di aggiornamento sull'attività dell'amministrazione, circolazione delle informazioni e confronto sulle soluzioni gestionali.
- 12) Nell'ambito delle risorse disponibili, informatizzazione del servizio di gestione del personale.
- 13) Nell'ambito delle risorse disponibili, creazione di meccanismi di raccordo tra le banche dati istituzionali dell'amministrazione, in modo da realizzare adeguati raccordi informativi tra i vari settori dell'amministrazione.

6.6. TRASPARENZA

La trasparenza rappresenta uno strumento fondamentale per la prevenzione della corruzione e per l'efficienza e l'efficacia dell'azione amministrativa. Da questo punto di vista essa, infatti, consente:

- la conoscenza del responsabile per ciascun procedimento amministrativo e, più in generale, per ciascuna area di attività dell'amministrazione e, per tal via, la responsabilizzazione dei funzionari;
- la conoscenza dei presupposti per l'avvio e lo svolgimento del procedimento e, per tal via, se ci sono dei "blocchi" anomali del procedimento stesso;
- la conoscenza del modo in cui le risorse pubbliche sono impiegate e, per tal via, se l'utilizzo di risorse pubbliche è deviato verso finalità improprie;
- la conoscenza della situazione patrimoniale dei politici e dei dirigenti e, per tal via, il controllo circa arricchimenti anomali verificatisi durante lo svolgimento del mandato (Per gli Enti Locali tenuti a tale pubblicazione)

Il d.lgs. n. 33 del 2013 si applica a tutte le pubbliche amministrazioni di cui all'art.1, comma 2, del d.lgs. n. 165 del 2001.

In base al comma 5 sempre del medesimo art. 22 poi "Le amministrazioni titolari di partecipazioni di controllo promuovono l'applicazione dei principi di trasparenza di cui ai commi 1, lettera b), e 2, da parte delle società direttamente controllate nei confronti delle società indirettamente controllate dalle medesime amministrazioni.". Quindi, ove le società partecipate siano pure controllate, le stesse saranno tenute a svolgere attività di promozione dell'applicazione della predetta disciplina sulla trasparenza da parte delle società dalle stesse controllate.

Il Piano Triennale della Trasparenza e integrità (P.T.T.I.), è parte integrante e complementare del Piano della Prevenzione della Corruzione.

Il Piano è specificatamente approvato dalla Giunta Comunale entro il 31/1/2014.

All'interno dell'Ente sono state attuate le attività di trasparenza stabilite dalla legge. In particolare è stata implementata la sezione "Amministrazione Trasparente" nel sito web istituzionale dell'Ente.

Il Responsabile della Trasparenza, che coincide con il Responsabile alla prevenzione della corruzione ha il compito di:

- provvedere all'aggiornamento del P.T.T.I., al cui interno devono essere previste anche specifiche misure di monitoraggio sull'attuazione degli obblighi di trasparenza;
- controllare l'adempimento da parte dell'amministrazione degli obblighi di pubblicazione previsti dalla normativa, assicurando la completezza, la chiarezza e l'aggiornamento delle informazioni pubblicate;
- segnalare all'organo di indirizzo politico, all'O.I.V., all'Autorità nazionale anticorruzione e, nei casi più gravi, all'U.P.D. i casi di mancato o ritardato adempimento degli obblighi di pubblicazione, ai fini dell'attivazione del procedimento disciplinare e delle altre forme di responsabilità;
- controllare ed assicurare la regolare attuazione dell'accesso civico.

I contenuti del Piano della Trasparenza sono coordinati con gli obiettivi indicati nel presente Piano e verranno gradualmente inseriti nel Piano delle Performance.

7. MONITORAGGIO E VERIFICA DELLE ATTIVITÀ IN MATERIA DI ANTICORRUZIONE

La gestione del rischio si completa con la successiva azione di monitoraggio, che comporta la valutazione del livello di rischio tenendo conto della misure di prevenzione introdotte e delle azioni attuate.

Questa fase è finalizzata alla verifica dell'efficacia dei sistemi di prevenzione adottati e, quindi, alla successiva messa in atto di ulteriori strategie di prevenzione.

Essa sarà attuata dai medesimi soggetti che partecipano all'interno processo di gestione del rischio in stretta connessione con il sistema di programmazione e controllo di gestione.

Le fasi di valutazione delle misure e del monitoraggio sono propedeutiche all'aggiornamento del Piano nel Triennio 2014-2016.

Stante che la violazione del piano costituisce illecito disciplinare, dalla data di adozione del presente Piano, i Responsabili di Servizio dovranno provvedere alle seguenti azioni:

Azioni	Report	2014	Frequenza 2015	2016
Monitoraggi o delle attività e dei procedimenti maggiormente esposti al rischio di corruzione, anche mediante controlli a sorteggi o sulle attività espletate dai dipendenti	Trasmissione report al responsabile della prevenzione della corruzione dei risultati del monitoraggio e delle azioni espletate	Annuale	Annuale	Annuale
Individuazione dei rischi e predisposizione opportune azioni di contrasto;	Trasmissione report al responsabile della prevenzione della corruzione dei risultati del monitoraggio e delle azioni espletate	Annuale	Annuale	Annuale
Monitoraggio del rispetto dei tempi procedurali e tempestiva eliminazione delle anomalie.	Trasmissione report al responsabile della prevenzione della corruzione dei risultati del monitoraggio e delle azioni espletate	Annuale	Annuale	Annuale
	Pubblicazione report sul sito web istituzionale del Comune;			

Attestazione del monitoraggio delle attività e dei procedimenti maggiormente esposti al rischio di corruzione, nonché dei tempi procedurali;		Annuale	Annuale	Annuale
Rotazione degli incarichi dei dipendenti che svolgono le attività a rischio corruzione, con atto motivato e previa verifica delle professionalità necessarie da possedersi		Qualora se ne ravvisi la necessità	Qualora se ne ravvisi la necessità	Qualora se ne ravvisi la necessità
individuazione dipendenti da inserire nei programmi di formazione di cui al presente piano	Trasmissione elenco al responsabile della prevenzione della corruzione	Annuale	Annuale	Annuale

I risultati del monitoraggio dovranno essere consultabili nel sito web istituzionale del Comune.

I Responsabili di Servizio, con particolare riguardo alle attività a rischio di corruzione, informano tempestivamente e senza soluzione di continuità il Responsabile della prevenzione della corruzione, in merito al mancato rispetto dei tempi procedurali, costituente fondamentale elemento sintomatico del corretto funzionamento e rispetto del piano di prevenzione della corruzione, e di qualsiasi altra anomalia accertata costituente la mancata attuazione del presente piano, adottando le azioni necessarie per eliminarle oppure proponendo al Responsabile della prevenzione della corruzione, le azioni sopra citate ove non rientrino nella competenza normativa, esclusiva e tassativa dirigenziale.

Responsabilità

- a) il responsabile della prevenzione della corruzione risponde nelle ipotesi previste ai sensi dell'art. 1 co. 12, 13 e 14 della legge 190/2012.
- b) con riferimento alle rispettive competenze, costituisce elemento di valutazione della responsabilità dei dipendenti - dei Responsabili delle posizioni organizzative, la mancata osservanza delle disposizioni contenute nel presente piano della prevenzione della corruzione;
- c) i ritardi degli aggiornamenti dei contenuti sugli strumenti informatici sono sanzionati a carico dei responsabili dei servizi;
- d) per le responsabilità derivanti dalla violazione del codice di comportamento, si rinvia all'art. 54 dlgs. 165/2001 (codice di comportamento); le violazioni gravi e reiterate comportano la applicazione dell'art. 55-quater, comma I del dlgs. 165/2001; cfr. co. 44

Il presente documento è da considerarsi quale prima applicazione di quanto previsto dalla legge n. 190 del 6/11/12 e sarà oggetto di aggiornamento per effetto di modifiche normative o di risultanze dell'attività di prevenzione.

Sonico, 24 gennaio 2014

Il Responsabile della prevenzione della corruzione
f.to dott. Marino Bernardi